Bitrix24

Pesquisa

Benchmark de CRM 2026: dados de 1.001 empresas em 12 mercados



Principais dados do Benchmark de CRM 2026

- **Velocidade:** 68% das empresas de mercados de língua inglesa respondem a um novo lead em até uma hora; em 8 dos outros 11 mercados, esse percentual é menor.
- **Automação:** cerca de 30% das empresas automatizam menos de 10% dos fluxos de trabalho do CRM.
- **Carga administrativa:** cerca de 35% das equipes de vendas passam mais da metade da semana de trabalho em tarefas administrativas.
- **Velocidade das negociações:** 28% relatam ciclos de vendas mais longos e 27% registram queda na conversão do funil.
- **Turquia:** é o mercado mais automatizado, com 50% das empresas em nível alto de adoção, mas também apresenta a maior carga administrativa, com 56%.
- **Japão:** apresenta o menor índice de resposta em até uma hora, 29%, mas não registra aumento na duração dos ciclos de vendas.
- **Alemanha:** 43% não monitoram o tempo de resposta aos leads; 43% relatam ciclos de vendas mais longos, enquanto 11% relatam ciclos mais rápidos.
- **Polônia:** apresenta o melhor desempenho em velocidade das negociações entre os grandes mercados (saldo líquido de +16), embora apenas 19% tenham alta automação.

Resumo do Benchmark de CRM 2026: principais conclusões sobre automação e vendas

Um agente de IA usado por um comprador acaba de enviar uma solicitação detalhada para a sua equipe. A chance de alguém

responder em até uma hora depende bastante do mercado em que sua empresa atua: 68% das empresas de mercados de língua inglesa respondem nesse período, contra apenas 36% na Alemanha. Este Relatório de Benchmark de CRM 2026 se baseia em uma pesquisa realizada no 3º trimestre de 2026 com 1.001 empresas que utilizam o CRM do Bitrix24 em 12 mercados. As estatísticas de tempo de resposta aos leads revelam um gargalo importante: o processamento manual na entrada do funil. Quando os leads não são acompanhados e os vendedores precisam registrar informações manualmente, as negociações têm maior probabilidade de ficar paradas. Automatizar a entrada de leads e o registro de dados pode devolver até cerca de 14 horas por semana aos vendedores de equipes com alta carga operacional (uma estimativa modelada; consulte Metodologia e Limitações).



As organizações comerciais modernas investem bastante em tecnologia de marketing, ou MarTech, comprando geradores de conteúdo com IA, ferramentas automatizadas de copywriting e sistemas digitais de geração de leads. No entanto, enquanto o marketing trabalha com tecnologias avançadas, a etapa de entrada dos leads — qualificação, distribuição e primeiro contato

— continua sendo fortemente manual. Essa diferença cria uma assimetria operacional importante: leads gerados com apoio de inteligência artificial ficam presos assim que entram em um funil de vendas manual. As empresas utilizam algoritmos para atrair potenciais compradores altamente segmentados e, em seguida, obrigam seus vendedores a organizar manualmente as solicitações recebidas.

Quando uma empresa usa o CRM como um "bloco de notas digital", destinado principalmente ao registro manual de informações, em vez de utilizá-lo como um mecanismo automatizado de fluxos de trabalho, os leads podem se perder nas falhas do processo e reduzir o retorno sobre investimento (ROI) em marketing. A pesquisa State of AI 2026, da McKinsey, aponta uma diferença semelhante: 80% dos entrevistados afirmam que a IA melhora sua produtividade individual, mas apenas 37% relatam algum impacto sobre o EBIT da organização. Ferramentas, por si só, não se transformam em receita se os processos ao redor delas continuarem os mesmos.

Como os agentes de IA estão mudando a resposta a leads B2B em 2026

Departamentos de compras corporativas e executivos de alto nível utilizam cada vez mais assistentes de IA para avaliar fornecedores de software e enviar Solicitações de Proposta (RFPs). Os leads recebidos já não são apenas pessoas preenchendo formulários em sites. Cada vez mais, também são agentes de IA utilizados por compradores, capazes de enviar especificações técnicas detalhadas para diversos fornecedores ao mesmo tempo.

O avanço dos agentes de IA nas compras B2B transforma a primeira resposta em uma espécie de interação máquina a máquina: o agente avalia os fornecedores que respondem dentro

da sua própria janela de consulta. Isso cria um conflito operacional claro. O agente de IA do comprador espera uma resposta imediata. Em empresas com baixo nível de automação do CRM, a solicitação pode simplesmente cair em uma caixa de entrada sem acompanhamento enquanto o vendedor está ocupado. O agente de IA do comprador provavelmente não vai esperar. Ele pode seguir diretamente para o concorrente cujo CRM avalia automaticamente a solicitação, verifica os parâmetros e envia um link de agendamento de reunião em até dois minutos. Em um ambiente de compras cada vez mais orientado por máquinas, o processamento manual e lento dos leads coloca oportunidades comerciais em risco.

Uma pesquisa da Gartner sobre compras B2B sem interação com vendedores, realizada com 646 compradores B2B, identificou que 67% preferem uma experiência de compra sem interação com representantes comerciais e 45% utilizaram IA em uma compra recente. À medida que uma parcela maior da avaliação acontece sem um vendedor, a velocidade e a qualidade da resposta automatizada do fornecedor passam a influenciar cada vez mais a primeira impressão.

Automação de CRM em 2026: principais dados sobre leads, vendas e carga administrativa

Os dados dos 12 mercados analisados apontam para uma tendência principal: o maior gargalo das vendas está cada vez menos na geração de leads e cada vez mais na capacidade das equipes comerciais de processá-los com eficiência. **Considerando os 12 mercados, as estatísticas de automação de CRM mostram que quase um terço das empresas automatiza menos de 10% dos seus fluxos de trabalho.**

Benchmark de CRM 2026: tempo de resposta ao lead, ciclo de vendas e automação por país

Resposta	Língua inglesa (COM)	Índia	Alemanha	Brasil	Espanha	França	Turquia	Polônia	Vietnã	Japão	EAU	Itália
1. VELOCIDADE DO TEMPO DE RESPOSTA AO LEAD												
< 5 minutos	40%	17%	18%	26%	23%	40%	22%	19%	75%	29%	57%	25%
5 a 60 minutos	28%	17%	18%	40%	40%	40%	44%	25%	0%	0%	13%	13%
> 60 minutos	9%	50%	21%	17%	9%	0%	11%	12%	0%	14%	29%	19%
Sem monitoramento	23%	16%	43%	17%	28%	20%	22%	44%	25%	57%	0%	43%
2. TAXA DE CONVERSÃO DO FUNIL DE PONTA A PONTA												
Em expansão Maior porcentagem de leads convertidos em receita	28%	0%	11%	25%	29%	40%	22%	26%	0%	29%	14%	25%
Estável Taxas de conversão estabilizadas nos patamares históricos	52%	33%	57%	48%	41%	40%	44%	53%	25%	71%	57%	44%
Em contração Maior abandono ao longo das etapas do funil	20%	67%	32%	27%	30%	20%	34%	21%	75%	0%	29%	31%
3. DURAÇÃO MÉDIA DO CICLO DE VENDAS (VELOCIDADE DOS NEGÓCIOS)												
Encurtando Negócios fechando mais rápido do que nos trimestres anteriores	35%	17%	11%	17%	27%	20%	28%	30%	0%	29%	0%	25%
Estagnado Nenhuma mudança mensurável no tempo até o fechamento	42%	33%	46%	50%	46%	60%	39%	56%	50%	71%	57%	31%
Alongando Negócios estagnados, prolongando o processo de aquisição	23%	50%	43%	33%	27%	20%	33%	14%	50%	0%	43%	44%
4. CARGA DE TRABALHO DOS VENDEDORES E ENTRADA MANUAL DE DADOS												
Alta fricção >50% da capacidade do vendedor dedicada à entrada de dados/administração	39%	0%	21%	31%	39%	40%	56%	33%	50%	29%	0%	25%
Otimizado Divisão equilibrada entre tarefas administrativas e vendas	43%	33%	43%	50%	47%	40%	28%	33%	50%	71%	71%	19%
Autônomo A automação do CRM minimiza registros manuais no pipeline	18%	67%	36%	19%	14%	20%	16%	7%	0%	0%	29%	56%
Não medido Somente Polônia	—	—	—	—	—	—	—	27%	—	—	—	—
5. PROFUNDIDADE DA AUTOMAÇÃO DOS FLUXOS DE TRABALHO PRINCIPAIS DO CRM												
Alta adoção >50% dos fluxos de trabalho rotineiros, pontuação e roteamento automatizados	37%	17%	11%	26%	22%	20%	50%	19%	0%	14%	0%	31%
Adoção média 10% a 49% de automação básica por gatilhos	39%	33%	36%	47%	48%	40%	33%	43%	50%	14%	43%	19%
Baixa adoção <10% ou operações estritamente manuais	24%	50%	53%	27%	30%	40%	17%	38%	50%	72%	57%	50%

Todos os valores representam a participação das empresas em cada mercado. COM = EUA, Reino Unido, Canadá, Austrália. As porcentagens são arredondadas e, em alguns casos, ajustadas para totalizar 100%.

Fonte: Bitrix24 pesquisa na plataforma com 1.001 empresas que usam o Bitrix24 CRM, 21 a 28 de julho de 2026. Publicado em 21 de outubro de 2026 pela Equipe de Pesquisa da Bitrix24.

Em todos os mercados analisados, cerca de 30% das empresas apresentam baixo nível de automação do CRM. A carga administrativa também continua elevada: aproximadamente 35% dos departamentos de vendas passam mais da metade da semana de trabalho realizando registros manuais. Ao mesmo tempo, mais de um terço das empresas não acompanha o tempo de resposta ou demora mais de uma hora para responder a um novo lead. Além disso, 28% relatam ciclos de vendas mais longos e 27% registram queda na conversão do funil. O aumento da duração dos ciclos de vendas, porém, não é provocado apenas pelo processamento inicial dos leads. O relatório State of Business Buying 2026, da Forrester, identificou que uma compra típica atualmente envolve 13 stakeholders internos e nove influenciadores externos, enquanto o setor de compras participa como tomador de decisão em 53% dos ciclos de compra.

Automação de CRM por país: a maioria das equipes ainda fica no básico

Apenas nos mercados de língua inglesa mais de um terço das empresas (37%) automatiza a maior parte dos fluxos de trabalho do CRM; nos demais mercados, a maioria das equipes fica restrita a gatilhos simples.

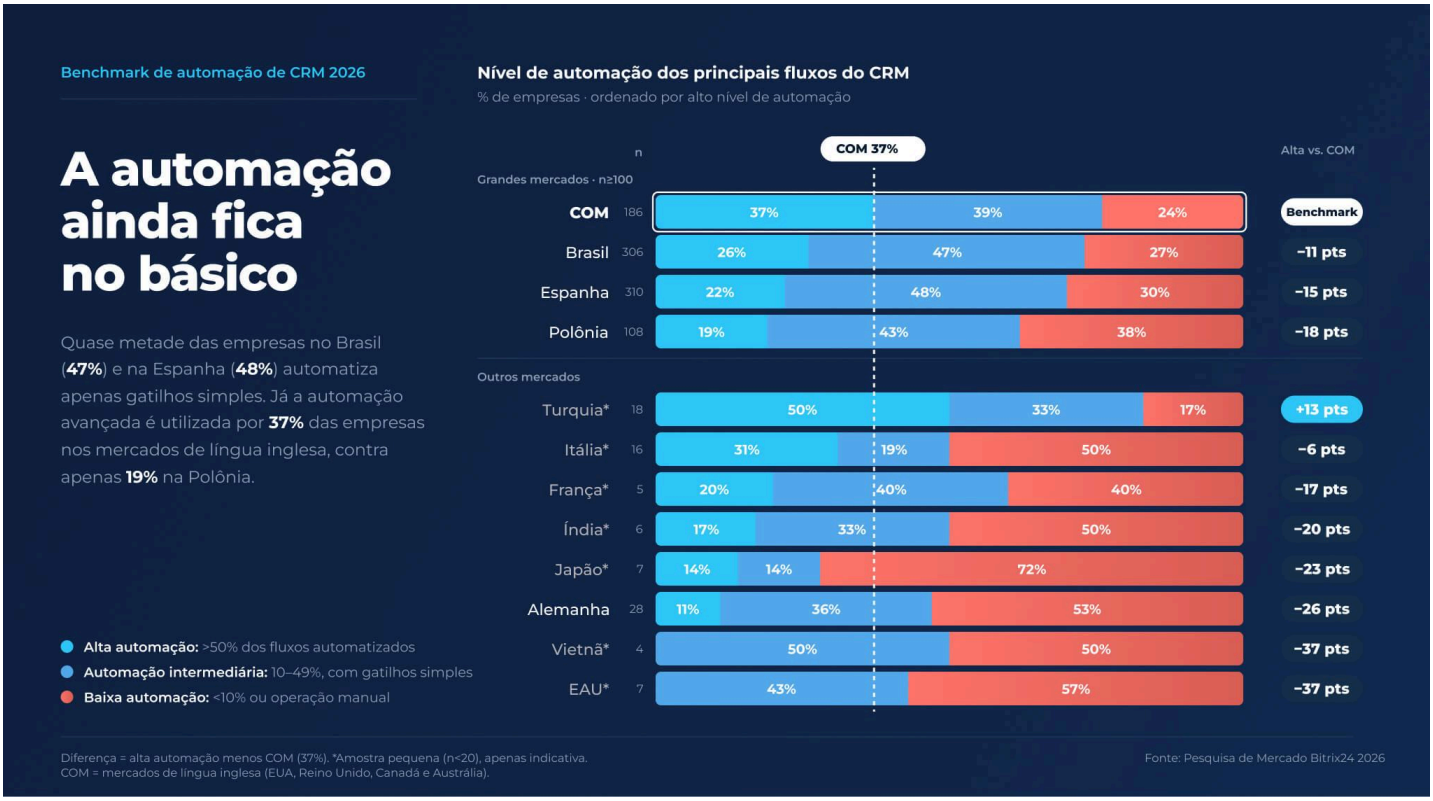

Benchmark de CRM por país e mercado em 2026

1. **Mercados de língua inglesa: alta automação de CRM, mas elevada carga administrativa**

- **Alta carga administrativa:** 39% das empresas enfrentam forte fricção operacional, com vendedores passando mais da metade do tempo realizando registros manuais.
- **Velocidade de resposta sem acompanhamento:** 23% das organizações não medem o tempo de resposta aos leads.
- **Funis em retração:** 20% relatam queda direta nas taxas de conversão do funil.

Os mercados de língua inglesa apresentam o nível mais maduro de automação de CRM entre os grandes mercados analisados: 37% das empresas automatizam mais da metade dos seus fluxos rotineiros, enquanto apenas 24% continuam em um nível baixo de adoção. Mesmo assim, os benefícios não estão distribuídos de forma uniforme. Em 39% das empresas, mais da metade da

capacidade dos vendedores ainda é consumida por registros manuais, enquanto 23% sequer medem o tempo de resposta aos leads. As ferramentas, em grande parte, já existem. A diferença está na consistência com que as equipes as utilizam. Quando os gatilhos de automação estão configurados, os vendedores deixam de digitar registros, copiar números de telefone e atualizar as etapas das negociações uma a uma. Sem automação, o CRM se transforma em um banco de dados estático, enquanto as pessoas continuam realizando tarefas que poderiam ser executadas automaticamente em segundo plano.

2. **Alemanha: 43% não acompanham o tempo de resposta a leads e 53% têm baixa automação de CRM**

- **Velocidade de resposta sem acompanhamento:** 43% das empresas não monitoram o tempo de resposta aos leads.
- **Ciclos de vendas mais longos:** 43% relatam aumento no tempo necessário para fechar negócios.
- **Baixo nível de automação:** 53% operam com baixa automação do CRM.

A Alemanha apresenta uma lacuna clara logo no primeiro estágio do processo de vendas: 43% das empresas não acompanham o tempo de resposta aos leads e 53% utilizam o CRM com baixo nível de automação. **Os funis de vendas na Alemanha apresentam um saldo líquido de velocidade das negociações de −32: muito mais empresas relatam que os negócios estão demorando mais para fechar do que ficando mais rápidos.** Quando a porta de entrada não é monitorada, os novos leads ficam esperando em filas que ninguém acompanha. Mesmo um processo comercial bem estruturado perde valor se as solicitações ficam paradas logo no início: 43% das empresas alemãs relatam ciclos de vendas mais longos, enquanto apenas 11% observam negócios sendo fechados mais rapidamente.

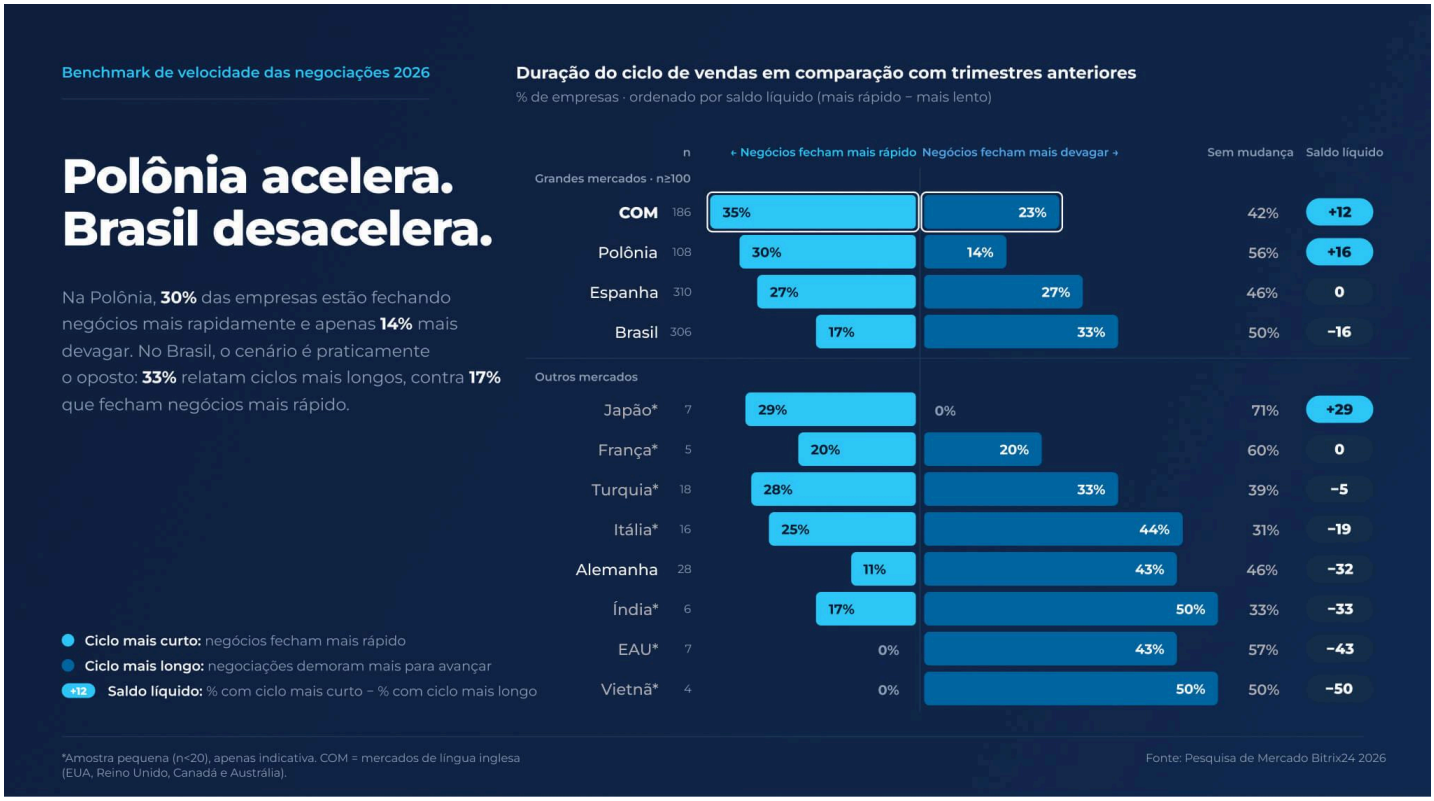

3. **Japão: 57% não medem o tempo de resposta a leads e 72% têm baixa automação de CRM**
   - **Velocidade de resposta sem acompanhamento:** 57% das empresas japonesas não medem o tempo de resposta aos leads, o maior percentual da pesquisa.
   - **Adoção real:** 72% operam em um nível básico e manual, com baixa adoção, e nenhuma relata utilizar um fluxo de CRM totalmente autônomo.
   - **Estável, mas sem crescimento:** 71% não registram mudanças na duração do ciclo de vendas e 71% observam estabilidade na conversão do funil, enquanto 29% afirmam que os negócios estão sendo fechados mais rapidamente.

O Japão apresenta um dos resultados mais contraintuitivos da pesquisa. A maioria das empresas utiliza o CRM com pouca automação e não acompanha o tempo de resposta, mas os funis e os ciclos de vendas continuam estáveis em vez de apresentar deterioração. Uma possível explicação é a disciplina operacional: as equipes compensam a falta de automação com acompanhamento manual cuidadoso e atenção próxima a cada cliente, em linha com a tradição de atendimento Omotenashi,

baseada na antecipação das necessidades do cliente. No entanto, uma estabilidade baseada em esforço manual é frágil. Quando 57% das empresas não conseguem visualizar quanto tempo levam para responder aos leads, também não conseguem perceber o momento em que a qualidade da resposta começa a cair. E agentes de IA utilizados por compradores, que esperam respostas instantâneas, dificilmente esperarão por um atendimento humano cuidadoso. Automatizar a entrada dos leads e o acompanhamento do tempo de resposta permite que as equipes japonesas preservem seus padrões de atendimento enquanto ampliam a operação para além do que a atenção manual consegue sustentar.

4. **Índia: baixa automação de CRM e queda na conversão de leads**

- **Impacto no funil e na velocidade:** 50% das empresas registram ciclos de vendas mais longos e 67% enfrentam queda nas taxas de conversão.
- **Diferença de percepção:** 67% das equipes afirmam possuir uma estrutura de fluxos autônomos, mas apenas 17% alcançaram um alto nível de automação do CRM.
- **Baixo teto de adoção:** 50% das empresas operam com baixo nível de automação — menos de 10% dos processos automatizados ou operações totalmente manuais.

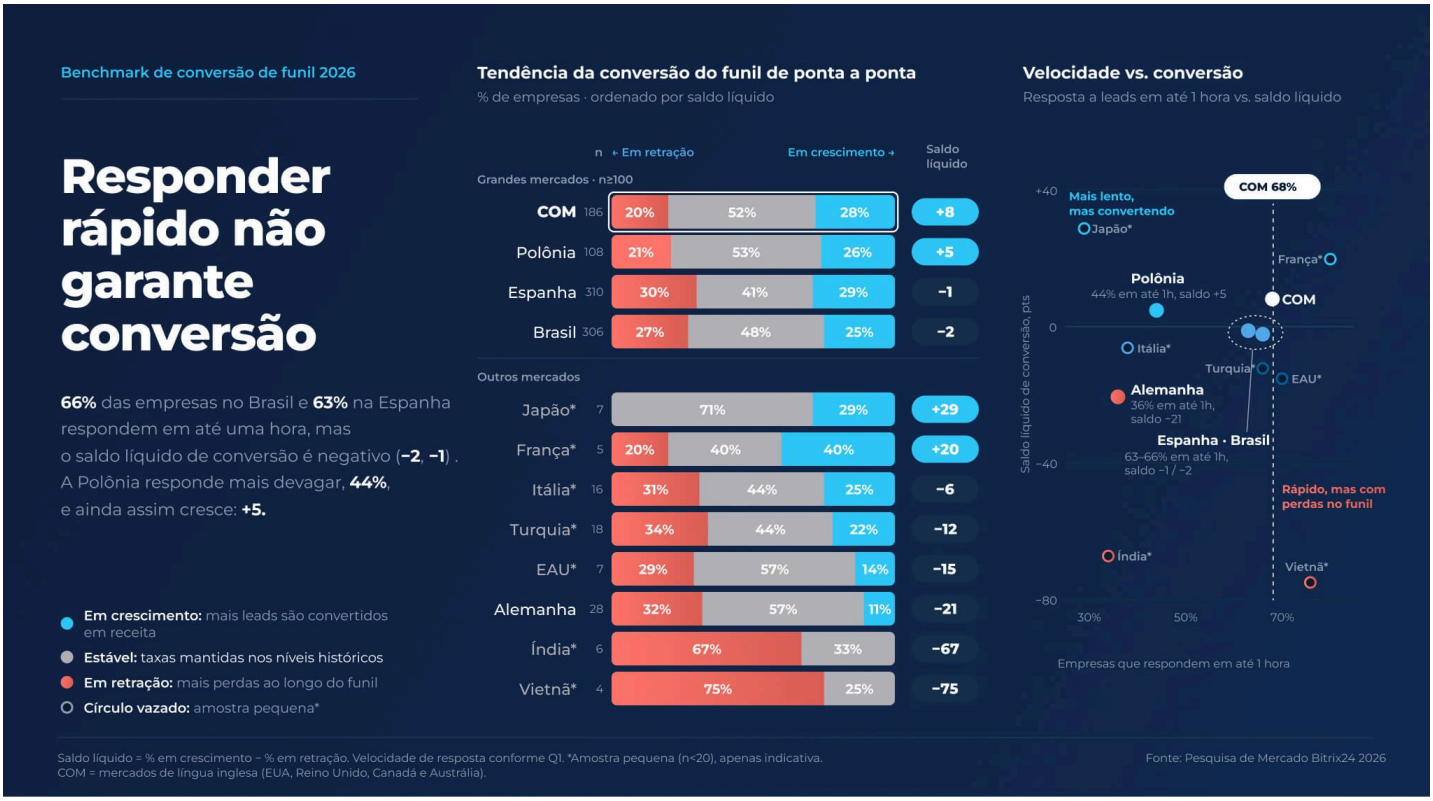

A Índia apresenta a maior diferença entre percepção e prática identificada na pesquisa. 67% das equipes afirmam que seus CRMs reduzem o registro manual, mas apenas 17% automatizam mais da metade dos fluxos rotineiros e 50% continuam em um nível baixo de adoção. O impacto aparece logo na entrada do funil: metade das empresas indianas demora mais de uma hora para responder a um novo lead, enquanto 67% relatam queda na conversão. Sem distribuição automatizada de leads, lead scoring e agendamento de reuniões, os potenciais clientes perdem o interesse antes mesmo de um vendedor entrar em contato.

5. **França: 40% das empresas têm alta carga administrativa em vendas**

- **Rotina administrativa:** 40% das empresas enfrentam forte fricção operacional, com mais de 50% do tempo gasto em registros.
- **Desequilíbrio na automação:** 20% implementaram automações avançadas, enquanto 40% estão em um nível intermediário de adoção.
- **Ciclos mais lentos:** 20% relatam ciclos de vendas mais longos e 20% registram retração do funil.

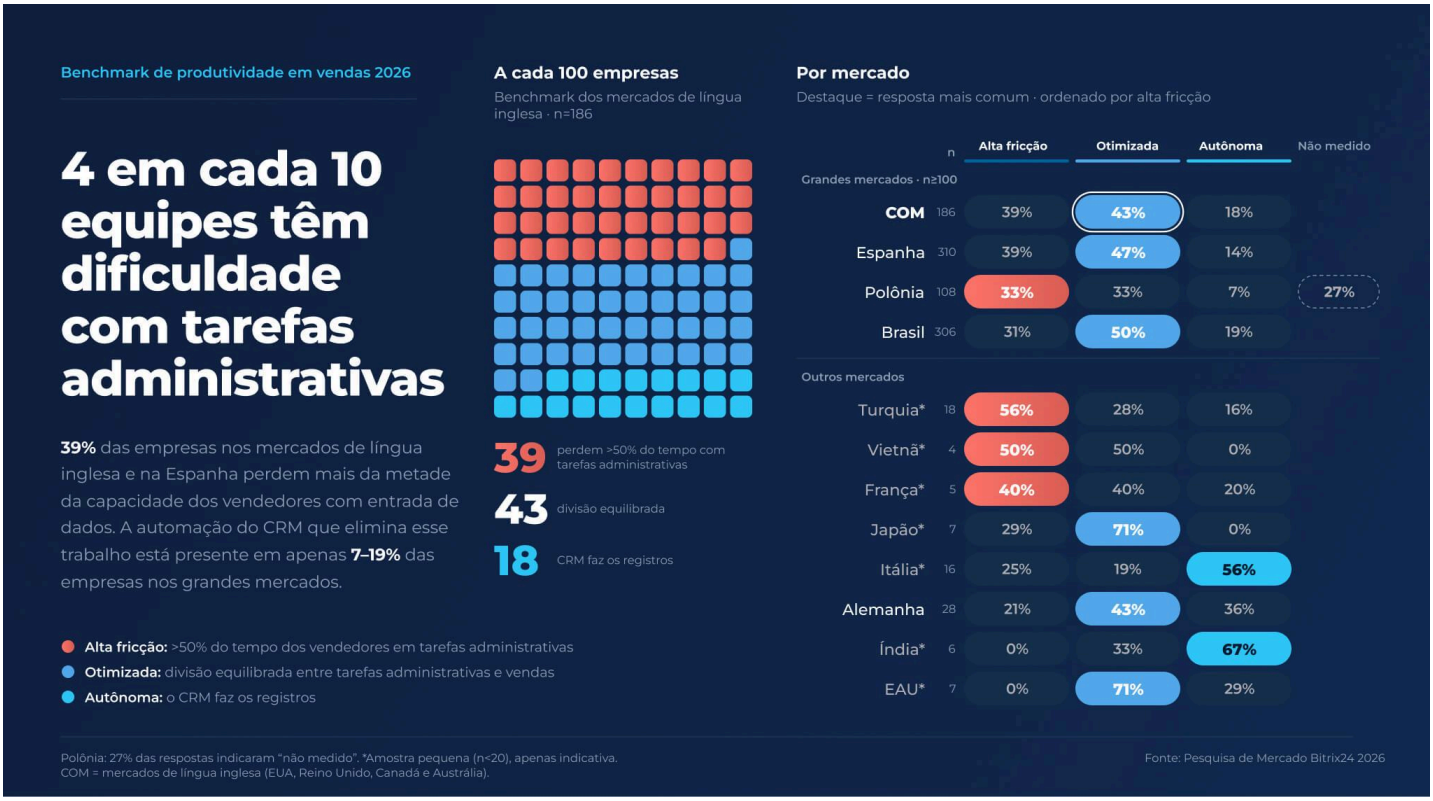

A França mostra uma tensão conhecida no mercado europeu entre automação e compliance. Um possível fator é que, mesmo quando existem ferramentas de automação, exigências regulatórias como o GDPR e políticas internas de auditoria podem levar os vendedores a verificar os registros manualmente. Em 40% das empresas francesas, os vendedores passam mais da metade da semana realizando tarefas administrativas, como conferência manual de campos e atualização de registros. A tecnologia, por si só, não consegue eliminar os gargalos do funil quando verificações manuais continuam aumentando a carga administrativa.

6. Itália: 50% têm baixa automação de CRM e 44% relatam ciclos de vendas mais longos

- **SLA de resposta sem acompanhamento:** 43% das empresas não medem o tempo de resposta às novas solicitações.
- **Baixa adoção:** 50% operam com baixo nível de automação do CRM.
- **Funis mais lentos:** 44% registram ciclos de vendas mais longos.

A Itália aparece entre os mercados com resultados mais fracos nos benchmarks de duração do ciclo de vendas: 44% das empresas

relatam ciclos mais longos e 43% não acompanham o tempo de resposta aos leads. O mercado italiano está dividido. De um lado, 31% das empresas utilizam fluxos de CRM altamente automatizados — um dos maiores índices da pesquisa — e 56% afirmam que o CRM realiza a maior parte do registro de dados. Do outro, metade das empresas continua em um nível baixo de adoção. Nas empresas que ficam para trás, potenciais clientes perdem o interesse enquanto esperam por uma resposta, e compradores digitais prontos para tomar uma decisão acabam seguindo para concorrentes.

7. **Brasil e Espanha: resposta rápida a leads não evita ciclos de vendas mais longos**

- Brasil (BR): 27% das empresas apresentam baixo nível de automação do CRM, mas 26% conseguem responder a novos leads em menos de cinco minutos.
- Espanha (ES): 30% operam com baixa automação do CRM e 28% não acompanham o tempo de resposta aos leads.
- Ciclos mais longos: 27% das empresas espanholas relatam aumento na duração do ciclo de vendas.

A comparação entre Brasil e Espanha mostra que responder rapidamente ao primeiro contato não significa necessariamente ter um funil de vendas rápido. As equipes brasileiras são ágeis na entrada: 66% das empresas no Brasil respondem a um novo lead em até uma hora e 26% em menos de cinco minutos, embora apenas 26% utilizem fluxos de CRM altamente automatizados. Essa velocidade, porém, diminui nas etapas seguintes do funil: 33% das empresas brasileiras registram ciclos de vendas mais longos, enquanto 17% afirmam estar fechando negócios mais rapidamente. Manter velocidade em todas as etapas de uma negociação apenas com esforço manual é difícil. Na Espanha, o problema é diferente: 28% das empresas não acompanham o tempo de resposta aos leads e, por isso, não conseguem identificar quando um potencial cliente começa a perder o interesse. Nos dois mercados, o próximo passo é semelhante: transferir o

processamento rotineiro de leads e o follow-up para gatilhos automatizados do CRM, evitando que os vendedores precisem funcionar como “alarmes humanos”.

8. **Polônia: ciclos de vendas mais rápidos apesar da baixa automação de CRM**

- **Carga administrativa sem medição:** 27% das empresas polonesas não medem quanto tempo os vendedores dedicam a tarefas administrativas.
- **Pontos cegos na velocidade:** 44% não acompanham o tempo de resposta aos leads.
- **Limite da automação:** 38% das organizações continuam em um nível baixo de adoção.

A Polônia apresenta a maior velocidade das negociações entre os grandes mercados: 30% das empresas estão fechando negócios mais rapidamente do que nos trimestres anteriores, enquanto apenas 14% registram ciclos mais longos. É provável que esse desempenho esteja relacionado a vendas mais diretas e baseadas em relacionamento, e não necessariamente à automação: apenas 19% das empresas polonesas utilizam fluxos de CRM altamente automatizados. O risco está na falta de visibilidade. 44% não acompanham o tempo de resposta aos leads e 27% não medem quanto tempo dos vendedores é consumido por tarefas administrativas. Equipes que crescem sem esses indicadores não conseguem enxergar onde a capacidade começa a se esgotar até que o problema já esteja instalado. Automatizar a entrada de leads e começar a acompanhar esses dados agora pode ajudar as empresas polonesas a manter o ritmo à medida que o volume cresce.

9. **Turquia: maior automação de CRM e maior carga administrativa da pesquisa**

- **Maior nível de automação:** 50% das empresas automatizam mais da metade dos seus fluxos rotineiros, o maior percentual da pesquisa.

- **Maior carga administrativa:** 56% ainda perdem mais da metade da capacidade dos vendedores com entrada de dados e tarefas administrativas, também o maior índice da pesquisa.
- **Resultados mistos:** 33% relatam ciclos de vendas mais longos, contra 28% que observam negócios sendo fechados mais rapidamente, e um terço registra retração do funil.

A Turquia apresenta o resultado mais contraintuitivo da pesquisa — e também um alerta importante. As empresas turcas automatizaram uma parcela maior dos seus fluxos do que qualquer outro mercado analisado, mas seus vendedores continuam enfrentando a maior carga administrativa. Automação não elimina o trabalho manual automaticamente quando é simplesmente adicionada sobre processos existentes, em vez de substituí-los. Os vendedores podem continuar digitando os mesmos dados novamente, conferindo registros automatizados ou contornando fluxos de trabalho rígidos. A principal lição para todos os mercados é que o objetivo não deve ser ter mais automação, mas sim reduzir o trabalho manual. Medir o tempo administrativo dos vendedores antes e depois de cada implementação é a única forma de saber qual desses dois resultados a empresa realmente está obtendo.

10. Emirados Árabes Unidos: resposta rápida a leads, mas baixa automação do funil de vendas

- **Disciplina na resposta:** todas as empresas dos Emirados Árabes Unidos presentes na pesquisa acompanham o tempo de resposta aos leads (0% sem acompanhamento), e 57% respondem a novos leads em menos de cinco minutos.
- **Carga de trabalho equilibrada:** 0% relatam alta fricção administrativa; 71% mantêm uma divisão equilibrada entre tarefas administrativas e vendas, enquanto 29% afirmam que o CRM realiza os registros.
- **Automação superficial:** 57% ainda operam com baixo nível de automação do CRM e nenhuma empresa relata alta adoção.

- **Funil mais lento:** 43% observam ciclos de vendas mais longos e 29% registram retração do funil; nenhuma empresa afirma estar fechando negócios mais rapidamente.

Os Emirados Árabes Unidos executam o primeiro passo melhor do que praticamente todos os outros mercados analisados. As equipes acompanham todos os leads, respondem rapidamente e evitam que os vendedores sejam sobrecarregados por tarefas administrativas. Mas a velocidade da entrada não se mantém ao longo do restante do funil. Como a maioria das empresas ainda utiliza processos de CRM pouco automatizados e predominantemente manuais, as negociações desaceleram depois do primeiro contato: qualificação, follow-up e envio de propostas continuam dependendo de vendedores individuais, em vez de fluxos automatizados. Os Emirados Árabes Unidos mostram que uma primeira resposta rápida é necessária, mas não suficiente. O próximo ganho vem da automação das etapas posteriores à resposta — distribuição, qualificação e follow-up no momento certo — para transformar o impulso inicial em negócios fechados. E isso leva à pergunta principal: qual é o valor real da velocidade?

Recomendações do Bitrix24 para automatizar o CRM e reduzir tarefas manuais

Os resultados da pesquisa terminam aqui. As seções a seguir apresentam a interpretação e as recomendações do Bitrix24, além de estimativas modeladas — como a economia de 14 horas, a fórmula de perda de leads e a calculadora. Essas análises se baseiam nos dados da pesquisa e nas premissas informadas, mas não representam medições diretas da pesquisa.

A principal conclusão para lideranças comerciais no 3º trimestre de 2026 é simples: participação de mercado não é conquistada apenas aumentando a equipe de vendas ou comprando novos softwares continuamente. O ganho está em automatizar fluxos básicos dentro do CRM de uma forma que realmente elimine trabalho manual. Automatizar qualificação, distribuição e atualização de status dos leads reduz a fricção na entrada do funil, libera a capacidade dos vendedores e ajuda a reduzir perdas de receita.

5 práticas para automatizar a entrada de leads no CRM

1. **Meça a entrada dos leads:** acompanhe o tempo de resposta de cada novo lead. Cerca de 26% das empresas da pesquisa não fazem esse acompanhamento.
2. **Distribua automaticamente:** encaminhe novos leads ao primeiro vendedor disponível e dispare um alerta quando um lead ficar sem resposta por um determinado período.
3. **Filtre antes do funil:** utilize campos obrigatórios, verificações automáticas de duplicidade e filtros contra bots para que os vendedores recebam apenas leads reais.
4. **Remova etapas manuais em vez de adicionar novas camadas:** meça o tempo gasto pelos vendedores em tarefas administrativas antes e depois de cada implementação. O caso da Turquia mostra que adicionar automação sobre processos manuais não necessariamente reduz a carga de trabalho.
5. **Reinvista o tempo economizado:** defina antecipadamente como as horas recuperadas serão utilizadas. Segundo a Gartner, 72% das organizações de vendas não conseguem reinvestir o tempo economizado com IA.

Time-to-Value em vendas: por que responder rápido aos leads não é suficiente

Correr apenas para responder dentro de uma janela de cinco minutos pode acabar prejudicando o negócio. Quando um vendedor interrompe tudo apenas para enviar um e-mail padrão, o comprador recebe pouco ou nenhum valor. A eficiência operacional real depende do Time-to-Value (TTV) — ou seja, do tempo necessário para que o comprador receba uma resposta relevante para a sua necessidade específica. Uma pesquisa da Gartner sobre o paradoxo da produtividade em vendas identificou que ferramentas de IA economizam, em média, 4,8 horas por semana para vendedores, mas 72% das organizações de vendas não reinvestem esse tempo em atividades de maior valor. Economizar tempo e responder rapidamente só gera resultado quando essa eficiência se transforma em interações relevantes com os compradores. Nossa estimativa de 14 horas é superior à da Gartner porque modela a automação de todo o fluxo — entrada, distribuição e registro — e não apenas o uso de ferramentas individuais de IA.

Como filtrar leads duplicados, falsos e gerados por bots no CRM

Automatizar processos sem regras rígidas para filtragem de dados pode gerar caos. Formulários de sites sem proteção e bots de marketing podem inundar o CRM com contatos duplicados, cadastros falsos e leads irrelevantes gerados por IA. Em vez de vender, os vendedores passam horas excluindo duplicidades e corrigindo registros inconsistentes. Um CRM precisa aplicar campos obrigatórios, buscas automáticas de duplicidades em

segundo plano e filtros contra bots antes que os leads entrem no funil ativo.

Como aumentar a adoção do CRM pela equipe de vendas

Implementações de automação impostas de cima para baixo, sem considerar a opinião dos vendedores, costumam gerar resistência. Quando a gestão obriga a equipe a seguir etapas rígidas no CRM que exigem cliques adicionais, os vendedores começam a lutar contra o sistema. Eles passam a manter informações reais das negociações em cadernos pessoais, conversar com clientes em aplicativos de mensagens privados e esconder dados de contato fora do CRM. Envolver os vendedores no desenho dos processos do CRM ajuda a garantir que o sistema elimine tarefas rotineiras, em vez de simplesmente aumentar a burocracia.

Como a automação do CRM reduz tarefas administrativas dos vendedores

A automação do CRM não deve ser utilizada como ferramenta de microgestão. Seu objetivo deve ser proteger os vendedores do trabalho administrativo repetitivo. Os sistemas devem organizar os dados antes mesmo que um vendedor abra o card do cliente — classificando leads automaticamente, filtrando bots de spam e carregando informações de contexto.

Quando um vendedor está em uma reunião importante com um grande cliente, gatilhos automatizados podem proteger o restante do funil. Automações em segundo plano podem enviar materiais de apresentação, manter o tempo de resposta abaixo de dois

minutos ou redistribuir solicitações para colegas disponíveis. Automatizar tarefas rotineiras permite que os vendedores se concentrem no que realmente importa: conversar com clientes e fechar negócios. Esse papel humano não vai desaparecer. Uma pesquisa da Gartner sobre como compradores B2B validam informações geradas por IA identificou que 69% dos compradores preferem validar insights gerados por IA com um representante de vendas.

Como calcular o custo da perda de leads no funil de vendas

Para estimar o impacto de uma entrada de leads sem controle, é possível calcular quanta receita esses leads em risco representam:

Receita anual em risco = Leads recebidos por mês × 12 × Taxa de perda de leads × Taxa de fechamento × Ticket médio

Exemplo: 1.500 × 12 × 26% × 25% × US$ 250 = US$ 292.500 em receita anual em risco

A taxa de 26% utilizada no cálculo corresponde ao benchmark de todos os mercados da pesquisa: a parcela de empresas que não acompanha o tempo de resposta aos leads. Ela é utilizada como uma proxy ilustrativa e não representa uma taxa medida de leads efetivamente perdidos. Utilizando o benchmark mais amplo de 38% — empresas que não acompanham o tempo de resposta ou demoram mais de uma hora para responder — o mesmo exemplo chega a US$ 427.500 por ano. Configurar gatilhos automáticos no CRM reduz o risco de perda de leads, pode devolver aos vendedores de equipes com alta carga operacional até cerca de 14 horas semanais para atividades comerciais e ajuda a proteger os investimentos em marketing.

Calculadora de perda de leads: estime a receita em risco

A fórmula acima mostra como fricções invisíveis podem se transformar rapidamente em perda de receita. Utilize nossa calculadora interativa de benchmark abaixo para analisar os principais indicadores da sua própria operação comercial.

Como usar esta ferramenta

1. **Vendedores:** informe o número de vendedores da sua equipe.
2. **Salário médio mensal por vendedor:** usado para estimar o valor do tempo de vendas que poderia ser recuperado.
3. **Leads recebidos por mês:** informe quantas novas solicitações de clientes sua equipe recebe mensalmente.
4. **Ticket médio:** informe o valor típico de uma negociação fechada.
5. **Taxa de fechamento dos leads recuperados:** informe a porcentagem de leads recuperados que você espera converter em vendas — o padrão é 25%.
6. **Horas de trabalho administrativo manual:** informe quantas horas cada vendedor passa por semana realizando entrada de dados e tarefas administrativas; equipes com alta fricção gastam 20 horas ou mais.
7. **Benchmark de perda de leads:** escolha o benchmark da pesquisa que mais se aproxima do seu mercado: 23% (mercados de língua inglesa), 26% (todos os mercados), 38% (sem acompanhamento ou resposta acima de uma hora) ou 43% (Alemanha).

A calculadora estima quanto tempo de vendas poderia ser recuperado ao longo do ano, quantos leads recebidos estão em risco e qual receita anual esses leads representam. Os resultados são ilustrativos e se baseiam nos intervalos de benchmark apresentados nesta pesquisa.

Calcule o impacto da perda de leads

Faça a simulação com os seus próprios dados. Nossa calculadora online gratuita estima quanto tempo de vendas sua equipe pode recuperar e quanta receita pode estar em risco devido a leads sem acompanhamento, com base no tamanho da equipe, no volume de leads e no valor médio das negociações.

Experimente a calculadora: https://www.bitrix24.com.br/resources/crm-benchmark-report-2026.php

Metodologia e limitações

Design da pesquisa: O Relatório de Benchmark de CRM 2026 é baseado em uma pesquisa realizada dentro da própria plataforma com empresas que utilizam o CRM do Bitrix24. A coleta de dados ocorreu entre 21 e 28 de julho de 2026, durante o 3º trimestre de 2026. A pesquisa ficou disponível para contas do Bitrix24 ativas há mais de três meses. Os participantes eram administradores de portais, proprietários de empresas e gestores de CRM de organizações de todos os portes — desde profissionais autônomos até grandes empresas — incluindo organizações sem fins lucrativos. Cada participante respondeu a cinco perguntas de múltipla escolha sobre sua operação de vendas.

Amostra: A pesquisa reuniu 1.001 empresas de 12 mercados: Mercados de língua inglesa (COM: EUA, Reino Unido, Canadá e Austrália): n=186, Espanha: n=310, Brasil: n=306, Polônia: n=108, Alemanha: n=28, Turquia: n=18, Itália: n=16, Japão: n=7, Emirados Árabes Unidos: n=7, Índia: n=6, França: n=5, Vietnã: n=4

Ponderação e arredondamento: Os dados de cada mercado representam a proporção não ponderada dos participantes daquele mercado. Os resultados globais reúnem todas as 1.001 respostas e, portanto, são ponderados pelo tamanho da amostra de cada mercado. Espanha e Brasil representam, juntos, 62% de todas as respostas. Os percentuais foram arredondados para números inteiros; em alguns casos, foram ajustados para que as respostas de cada mercado somassem 100%. Os valores ajustados diferem do arredondamento padrão em no máximo um ponto percentual, e alguns totais ainda podem não somar exatamente 100%.

Como estimamos a economia de 14 horas: Os participantes classificados na categoria "Alta fricção" relatam que mais da metade da capacidade dos vendedores é dedicada à entrada de dados e a tarefas administrativas — ou seja, pelo menos 20 horas em uma semana de 40 horas. Para equipes em que a automação do CRM realiza os registros, classificadas como "Autônomas", assumimos que o tempo dedicado a tarefas administrativas cai para aproximadamente 15% da semana, ou cerca de 6 horas. A diferença, de aproximadamente 14 horas por vendedor por semana, é uma estimativa modelada, e não um dado medido diretamente pela pesquisa.

Perguntas e opções de resposta

1. Tempo de resposta aos leads
   - Menos de 5 minutos
   - De 5 a 60 minutos
   - Mais de 60 minutos
   - Não monitorado

2. Taxa de conversão do funil de ponta a ponta
   - **Em crescimento:** maior percentual de leads sendo convertidos em receita
   - **Estável:** taxas de conversão mantidas nos níveis históricos
   - **Em retração:** aumento das perdas ao longo das etapas do funil

3. Duração média do ciclo de vendas
   - **Diminuindo:** negócios sendo fechados mais rapidamente do que nos trimestres anteriores
   - **Estagnada:** nenhuma mudança mensurável no tempo necessário para fechar negócios
   - **Aumentando:** negociações ficando paradas e prolongando o processo de compra

4. Carga de trabalho dos vendedores e tarefas manuais com dados
   - **Alta fricção:** mais de 50% da capacidade dos vendedores é dedicada à entrada de dados e a tarefas administrativas
   - **Otimizada:** divisão equilibrada entre tarefas administrativas e atividades de vendas

- **Autônoma:** a automação do CRM reduz ao mínimo o registro manual de informações no funil
- **Não medido:** apenas na Polônia

Polônia: 27% das respostas indicaram que esse indicador não é medido.

5. Nível de automação dos principais fluxos do CRM
- **Alta adoção:** mais de 50% dos fluxos rotineiros, processos de scoring e distribuição estão automatizados
- **Adoção intermediária:** de 10% a 49%, com automações básicas baseadas em gatilhos
- **Baixa adoção:** menos de 10% ou operações totalmente manuais

Definição das métricas
- **Tempo de resposta não monitorado:** a empresa não mede quanto tempo leva para responder a um novo lead.
- **Resposta em até uma hora:** inclui respostas em menos de 5 minutos e entre 5 e 60 minutos.
- **Alta fricção / Otimizada / Autônoma:** mais de 50% da capacidade dos vendedores é dedicada à entrada de dados e a tarefas administrativas / há uma divisão equilibrada entre tarefas administrativas e vendas / a automação do CRM reduz ao mínimo o registro manual de informações no funil.
- **Alta / Média / Baixa adoção:** mais de 50% dos fluxos rotineiros, scoring e distribuição estão automatizados / entre 10% e 49%, com automações básicas baseadas em gatilhos / menos de 10% ou operação totalmente manual.
- **Saldo líquido:** percentual de empresas que relatam melhora menos o percentual que relata piora — por exemplo, empresas com ciclos de vendas mais curtos menos empresas com ciclos mais longos — expresso em pontos percentuais.

Margem de erro
Para mercados com 100 ou mais respostas, a margem máxima de erro, considerando um nível de confiança de 95%, é de:

- **±5,6 pontos percentuais** para Espanha (n=310) e Brasil (n=306)
- **±7,2 pontos percentuais** para os mercados de língua inglesa (n=186)
- **±9,4 pontos percentuais** para a Polônia (n=108)

Para a Alemanha (n=28), a margem é de aproximadamente ±18,5 pontos percentuais.

Mercados com menos de 20 respostas são amostras pequenas, e seus resultados devem ser considerados apenas indicativos. Como os participantes não constituem uma amostra aleatória de todas as empresas, essas margens indicam a precisão das estimativas dentro da amostra, e não sua representatividade em relação ao mercado como um todo.

Limitações da pesquisa
- **Dados autodeclarados:** as respostas refletem a percepção dos próprios participantes e não dados extraídos dos logs do sistema.
- **Apenas usuários do Bitrix24:** os resultados descrevem empresas que utilizam o CRM do Bitrix24 e podem não representar o mercado de CRM como um todo.
- **Amostras pequenas:** sete mercados têm menos de 20 respostas — Índia, França, Turquia, Vietnã, Japão, Emirados Árabes Unidos e Itália. Os resultados desses mercados são apenas indicativos.
- **Correlação, não causalidade:** a pesquisa identifica padrões entre os mercados, mas não comprova que um fator seja a causa direta de outro.
- **Estimativas modeladas:** a economia de 14 horas, o exemplo de perda de leads e a calculadora são modelos baseados nas premissas apresentadas, e não resultados medidos diretamente pela pesquisa.

Bitrix24

Seu espaço de trabalho definitivo.

